



Strukturierter Qualitätsbericht

gemäß § 137 Abs. 3 Satz 1 Nr. 4 SGB V (a. F.)

Psychosomatische Klinik Windach
Schützenstr. 100
86949 Windach/Ammersee
Chefarzt: Dr. med. Götz Berberich

Telefon: 08193 / 72-0
Fax: 08193 / 72 25 923
www.klinik-windach.de
info@klinik-windach.de



Wir sind nach ISO 9001 zertifiziert

2015

Ansprechpartner

Chefarzt:

Dr. med. Götz Berberich
Arzt für Innere Medizin
Arzt für Psychosomatische Medizin und Psychotherapie
g.berberich@klinik-windach.de

Leitende Oberärztin:

Dr. med. Isabelle Lang-Rollin
Ärztin für Psychiatrie und Psychotherapie
Ärztin für Psychosomatische Medizin und Psychotherapie
i.lang-rollin@klinik-windach.de

Leiterin der Aufnahme:

Dr. med. Ingrid Kiesel
Ärztin für Allgemeinmedizin
Ärztin für Psychiatrie und Psychotherapie

Pflegedienstleiter:

Hans Bechtold
h.bechtold@klinik-windach.de

Anmeldesekretariat:

anmeldung@klinik-windach.de

Qualitätsmanagementbeauftragter:

Dr. phil. Dipl.-Psych. Jürgen Konermann
Psychologischer Psychotherapeut
j.konermann@klinik-windach.de

Verantwortlicher für die Erstellung des Qualitätsberichts:

Dr. phil. Dipl.-Psych. Jürgen Konermann
Funktion/Arbeitsschwerpunkt: QMB / Leiter der Basisdokumentation
Telefon: 08193 / 72 - 661
Telefax: 08193 / 7225 - 661
E-Mail: j.konermann@klinik-windach.de

Für die Vollständigkeit und Richtigkeit der Angaben im Qualitätsbericht verantwortliche Person

Dipl.-Betriebswirt Tono Suiter
Funktion/Arbeitsschwerpunkt: Geschäftsführer
Telefon: 08193 / 72 - 0
Telefax: 08193 / 7225 - 923
E-Mail: t.suiter@klinik-windach.de

Weiterführende Links

Homepage: <https://klinik-windach.de>

Organisationsstruktur Klinik Windach



Organigramm

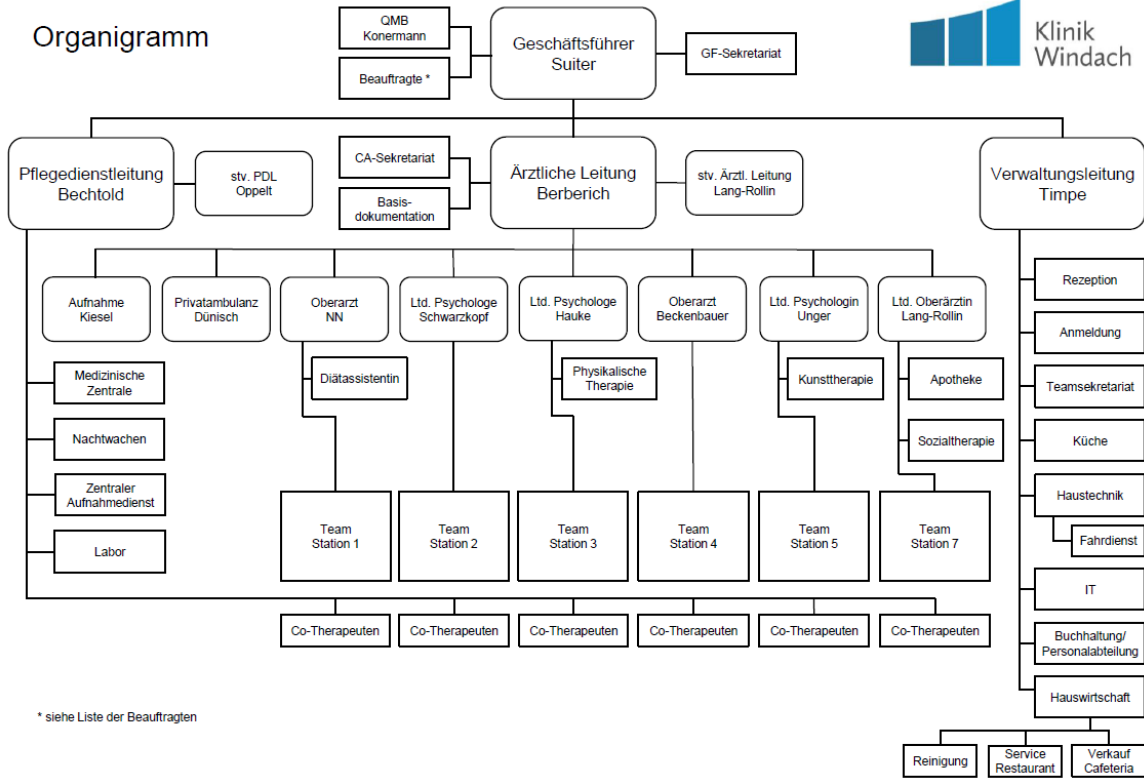

* siehe Liste der Beauftragten

Organigramm Windach V15 10 08 16

Inhaltsverzeichnis

Einleitung

A Struktur- und Leistungsdaten des Krankenhausstandorts

- A-1 Allgemeine Kontaktdaten des Krankenhauses
- A-2 Name und Art des Krankenhausträgers
- A-3 Universitätsklinikum oder akademisches Lehrkrankenhaus
- A-4 Regionale Versorgungsverpflichtung für die Psychiatrie
- A-5 Medizinisch-pflegerische Leistungsangebote des Krankenhauses
- A-6 Weitere nicht-medizinische Leistungsangebote des Krankenhauses
- A-7 Aspekte der Barrierefreiheit
- A-8 Forschung und Lehre des Krankenhauses
 - A-8.1 Forschung und akademische Lehre
 - A-8.2 Ausbildung in anderen Heilberufen
- A-9 Anzahl der Betten im gesamten Krankenhaus
- A-10 Gesamtfallzahlen
- A-11 Personal des Krankenhauses
 - A-11.1 Ärzte und Ärztinnen
 - A-11.2 Pflegepersonal
 - A-11.3 Angaben zu ausgewähltem therapeutischen Personal in Psychiatrie und Psychosomatik
 - A-11.4 Spezielles therapeutisches Personal
- A-12 Umgang mit Risiken in der Patientenversorgung
 - A-12.1 Qualitätsmanagement
 - A-12.1.1 Verantwortliche Person
 - A-12.1.2 Lenkungs-gremium
 - A-12.2 Klinisches Risikomanagement
 - A-12.2.1 Verantwortliche Person
 - A-12.2.2 Lenkungs-gremium
 - A-12.2.3 Instrumente und Maßnahmen
 - A-12.2.3.1 Einsatz eines einrichtungsinternen Fehlermeldesystems
 - A-12.2.3.2 Teilnahme an einrichtungsübergreifenden Fehlermeldesystemen
 - A-12.3 Hygienebezogene und infektionsmedizinische Aspekte
 - A-12.3.1 Hygienepersonal
 - A-12.3.2 Weitere Informationen zur Hygiene
 - A-12.3.2.1 Vermeidung gefäßkatheterassoziierter Infektionen
 - A-12.3.2.2 Durchführung von Antibiotikaprophylaxe und Antibiotikatherapie
 - A-12.3.2.3 Umgang mit Wunden
 - A-12.3.2.4 Händedesinfektion
 - A-12.3.2.5 Umgang mit Patienten mit multiresistenten Erregern (MRE)
 - A-12.3.2.6 Hygienebezogenes Risikomanagement
 - A-12.4 Patientenorientiertes Lob- und Beschwerdemanagement
- A-13 Besondere apparative Ausstattung

B Struktur- und Leistungsdaten der Organisationseinheiten

B-1 Psychosomatische Klinik Windach

- B-1.1 Name der Organisationseinheit
- B-1.2 Zielvereinbarungen mit leitenden Ärzten und Ärztinnen der Organisationseinheit
- B-1.3 Medizinische Leistungsangebote der Organisationseinheit
- B-1.4 Fachabteilungsspezifische Aspekte der Barrierefreiheit der Organisationseinheit
- B-1.5 Fallzahlen der Organisationseinheit
- B-1.6 Hauptdiagnosen nach ICD
- B-1.7 Durchgeführte Prozeduren nach OPS
- B-1.8 Ambulante Behandlungsmöglichkeiten
- B-1.9 Ambulante Operationen nach § 115b SGB V (a. F.)
- B-1.10 Zulassung zum Durchgangs-Arztverfahren der Berufsgenossenschaft
- B-1.11 Personelle Ausstattung
 - B-1.11.1 Ärzte und Ärztinnen
 - B-1.11.2 Pflegepersonal
 - B-1.11.3 Spezielles therapeutisches Personal in Fachabteilungen für Psychiatrie und Psychosomatik

C Qualitätssicherung

- C-1 Teilnahme an der externen vergleichenden Qualitätssicherung nach § 137 Abs. 1 Satz 1 Nr. 1 SGB V
- C-2 Externe Qualitätssicherung nach Landesrecht gemäß § 112 SGB V (a. F.)
- C-3 Qualitätssicherung bei Teilnahme an Disease-Management-Programmen (DMP) nach § 137f SGB V (a. F.)
- C-4 Teilnahme an sonstigen Verfahren der externen vergleichenden Qualitätssicherung
- C-5 Umsetzung der Mindestmengenregelungen nach § 137 Abs. 3 Satz 1 Nr. 2 SGB V
- C-6 Umsetzung von Beschlüssen zur Qualitätssicherung nach § 137 Abs. 1 Satz 1 Nr. 2 SGB V (a. F.)
- C-7 Umsetzung der Regelungen zur Fortbildung im Krankenhaus nach § 137 Abs. 3 Satz 1 Nr. 1 SGB V (a. F.)

A Struktur- und Leistungsdaten des Krankenhausstandorts

A-1 Allgemeine Kontaktdaten des Krankenhauses

Name: Psychosomatische Klinik GmbH & Co Windach / Ammersee KG

Institutionskennzeichen: 260911455
 Standortnummer: 99
 Straße: Schützenstraße 100
 PLZ / Ort: 86949 Windach
 Telefon: 08193 / 72 - 0
 Telefax: 08193 / 7225 - 923
 E-Mail: mail@klinik-windach.de

Ärztliche Leitung

Name: Dr. med. Götz Berberich
 Funktion / Arbeitsschwerpunkt: Chefarzt
 Telefon: 08193 / 72 - 810
 Telefax: 08193 / 7225 - 810
 E-Mail: g.berberich@klinik-windach.de

Name: Dr. med. Isabell Lang-Rollin
 Funktion / Arbeitsschwerpunkt: Leitende Oberärztin
 Telefon: 08193 / 72 - 830
 Telefax: 08193 / 7225 - 830
 E-Mail: i.lang-rollin@klinik-windach.de

Pflegedienstleitung

Name: Hans Bechtold
 Funktion / Arbeitsschwerpunkt: Pflegedienstleitung
 Telefon: 08193 / 72 - 890
 Telefax: 08193 / 7225 - 890
 E-Mail: h.bechtold@klinik-windach.de

Verwaltungsleitung

Name: Dipl.-Betriebswirtin Gabriele Timpe
 Funktion / Arbeitsschwerpunkt: Verwaltungsleitung
 Telefon: 08193 / 72 - 907
 Telefax: 08193 / 7225 - 907
 E-Mail: g.timpe@klinik-windach.de

Im Bericht dargestellter Standort

Name: Psychosomatische Klinik Windach
 Institutionskennzeichen: 260911455
 Standortnummer: 01
 Straße: Schützenstr. 100
 PLZ/Ort: 86949 Windach
 Telefon: 08193 / 72 - 0
 Telefax: 08193 / 7225 - 923

Ärztliche Leitung

Name: Dr. med. Götz Berberich
 Funktion / Arbeitsschwerpunkt: Chefarzt
 Telefon: 08193 / 72 - 810
 Telefax: 08193 / 7225 - 810
 E-Mail: g.berberich@klinik-windach.de

Name: Dr. med. Isabell Lang-Rollin
 Funktion / Arbeitsschwerpunkt: Leitende Oberärztin
 Telefon: 08193 / 72 - 830
 Telefax: 08193 / 7225 - 830
 E-Mail: i.lang-rollin@klinik-windach.de

Pflegedienstleitung

Name: Hans Bechtold
 Funktion / Arbeitsschwerpunkt: Pflegedienstleitung
 Telefon: 08193 / 72 - 890
 Telefax: 08193 / 7225 - 890
 E-Mail: h.bechtold@klinik-windach.de

Verwaltungsleitung

Name: Dipl.-Betriebswirtin Gabriele Timpe
 Funktion / Arbeitsschwerpunkt: Verwaltungsleitung
 Telefon: 01893 / 72 - 907
 Telefax: 08193 / 7225 - 907
 E-Mail: g.timpe@klinik-windach.de

A-2 Name und Art des Krankenhausträgers

Träger: Psychosomatische Klinik GmbH & Co Windach / Ammersee KG
 Art: privat
 Internet: www.klinik-windach.de

A-3 Universitätsklinikum oder akademisches Lehrkrankenhaus

Lehrkrankenhaus: ja
 Universität: Ludwig-Maximilians-Universität München

A-4 Regionale Versorgungsverpflichtung für die Psychiatrie

Verpflichtung besteht: nein

A-5 Medizinisch-pflegerische Leistungsangebote des Krankenhauses

Nr.	Medizinisch-pflegerisches Leistungsangebot	Kommentar / Erläuterung
MP03	Angehörigenbetreuung / -beratung / -seminare	Angehörigenberatung im Rahmen von Paar- und Familiengesprächen
MP04	Atemgymnastik / -therapie	
MP08	Berufsberatung / Rehabilitationsberatung	im Rahmen der Sozialtherapie
MP10	Bewegungsbad / Wassergymnastik	im Rahmen der Sporttherapie
MP57	Biofeedback-Therapie	
MP14	Diät- und Ernährungsberatung	im Einzel- und Gruppensetting
MP15	Entlassungsmanagement / Brückenpflege / Überleitungspflege	Entlassungsmanagement vorhanden
MP23	Kreativtherapie / Kunsttherapie / Theatertherapie / Bibliothherapie	
MP25	Massage	Klassische Massage
MP31	Physikalische Therapie / Bädertherapie	Physikalische Therapie
MP32	Physiotherapie / Krankengymnastik als Einzel- und / oder Gruppentherapie	Umfangreiches physiotherapeutisches und krankengymnastische Angebot inkl. med. Sportgeräte
MP34	Psychologisches / psychotherapeutisches Leistungsangebot / Psychosozialdienst	Als verhaltenstherapeutisch ausgerichtete psychosomatische Klinik besteht unsere primäre Behandlung aus psychotherapeutischen Maßnahmen
MP35	Rückenschule / Haltungsschulung / Wirbelsäulengymnastik	
MP37	Schmerztherapie / -management	Ausschließlich psychologische Schmerztherapie im Rahmen eines entsprechenden Behandlungsschwerpunktes
MP63	Sozialdienst	Sozialtherapeutische Einzelberatung
MP64	Spezielle Angebote für die Öffentlichkeit	Fachvorträge für die Fachöffentlichkeit (als Fortbildungsmaßnahmen von der BLÄK und der PTK-Bayern anerkannt). Unser Angebot auf der Homepage www.klinik-windach.de veröffentlicht
MP39	Spezielle Angebote zur Anleitung und Beratung von Patienten und Patientinnen sowie Angehörigen	Angehörigenberatung im Rahmen von Paar- und Familiengesprächen
MP40	Spezielle Entspannungstherapie	MBSR und Qi Gong im Gruppensetting / verschiedene Entspannungsverfahren im Einzelsetting
MP13	Spezielles Leistungsangebot für Diabetiker und Diabetikerinnen	im Rahmen der Ernährungsberatung

Nr.	Medizinisch-pflegerisches Leistungsangebot	Kommentar / Erläuterung
MP42	Spezielles pflegerisches Leistungsangebot	Die Pflegekräfte in unserem Haus werden intern als verhaltenstherapeutisch arbeitende Co-Therapeuten ausgebildet. Bei therapeutischer Indikation erhalten unsere Patienten zusätzlich spezielle von Co-Therapeuten geleitete Gruppen- und Einzeltherapien
MP11	Sporttherapie / Bewegungstherapie	Umfangreiches Programm von Sport- und Bewegungstherapeutischen Behandlungsangeboten im Rahmen unserer Sporttherapie
MP48	Wärme- und Kälteanwendungen	
MP52	Zusammenarbeit mit / Kontakt zu Selbsthilfegruppen	DGZ (Deutsche Gesellschaft Zwangserkrankungen e.V.) / MASH (Münchener Angst-Selbsthilfe) / SHZ (Selbsthilfezentrum) München

A-6 Weitere nicht-medizinische Leistungsangebote des Krankenhauses

Nr.	Leistungsangebot	Zusatzangaben	Kommentar / Erläuterung
NM03	Patientenzimmer: Ein-Bett-Zimmer mit eigener Nasszelle		Es stehen 30 Einzelzimmer zur Verfügung
NM11	Patientenzimmer: Zwei-Bett-Zimmer mit eigener Nasszelle		Die Klinik Windach verfügt über 34 Zweibettzimmer
NM18	Ausstattung der Patientenzimmer: Telefon am Bett	Kosten pro Tag: <i>0,70 Euro</i> Kosten pro Min. ins dt. Festnetz: <i>0,15 Euro</i> Kosten pro Min. bei eingehenden Anrufen: <i>0,00 Euro</i>	Wird ein Wahlleistungszimmer gewählt, entfallen die Kosten pro Tag (0,70 Euro)
NM19	Ausstattung der Patientenzimmer: Wertfach / Tresor am Bett / im Zimmer		Wertfach, Tresor
NM01	Besondere Ausstattung des Krankenhauses: Gemeinschafts- oder Aufenthaltsraum		In der Klinik gibt es eine gemütliche bewirtschaftete Cafeteria und ein schönes ruhiges Atrium, in dem regelmäßig CD-Konzerte stattfinden
NM30	Besondere Ausstattung des Krankenhauses: Klinik-eigene Parkplätze für Besucher und Besucherinnen sowie Patienten und Patientinnen	Kosten pro Tag: <i>0,00 Euro (max.)</i> Kosten pro Std.: <i>0,00 Euro (max.)</i>	Parkplätze für Patienten/innen und Besucher/innen stehen kostenlos zur Verfügung
NM36	Besondere Ausstattung des Krankenhauses: Schwimmbad / Bewegungsbad		Schwimmbad mit Saunabereich und Solarium vorhanden

Nr.	Leistungsangebot	Zusatzangaben	Kommentar / Erläuterung
NM40	Individuelle Hilfs- und Serviceangebote: Empfangs-/Begleitsdienst für Patienten und Patientinnen sowie Besucher und Besucherinnen durch ehrenamtliche Mitarbeiter und Mitarbeiterinnen		Jeder neuankommende Patient erhält eine umfangreiche Einweisung in die Räumlichkeiten und Abläufe des ersten Tages durch unseren speziell eingerichteten Empfangsdienst. Klinikführungen für Interessierte möglich
NM60	Individuelle Hilfs- und Serviceangebote: Zusammenarbeit mit Selbsthilfeorganisationen		DGZ (Dt. Gesell. Zwangserkrankungen e.V.) / MASH (Münch. Angst-Selbsthilfe) / SHZ (Selbsth.-Zentrum) München / ANAD (Anorexia Nervosa and Associated Disorders) München
NM65	Individuelle Hilfs- und Serviceangebote: Hotelleistungen		Eigene Küche: - Frühstücksbuffet - 3 Mittagsmenues - 2 Abendmenues Restaurant mit Service Check-in Service Kostenfreier Tee Kostenfreies Internet Waschmöglichkeit Kostenfreier Parkplatz Fitnessgeräte Sauna Solarium Handtücher Safe Billard Tischtennis Tischkicker Spieleverleih
NM66	Individuelle Hilfs- und Serviceangebote: Berücksichtigung v. besonderen Ernährungsgewohnheiten (i.S. von Kultursensibilität)	Zur jeder Mahlzeit wird ein vegetarisches Menü angeboten	Zur jeder Mahlzeit wird ein vegetarisches Menü angeboten

A-7 Aspekte der Barrierefreiheit

Nr.	Aspekt der Barrierefreiheit	Kommentar / Erläuterung
BF06	Bauliche und organisatorische Maßnahmen zur Berücksichtigung des besonderen Bedarfs von Menschen mit Mobilitätseinschränkungen: Zimmer mit rollstuhlgerechter Toilette und Dusche o.ä.	In eingeschränkter Anzahl Aufnahme von Patienten mit Behinderungen nur nach vorheriger Absprache mit der Pflegedienstleitung
BF07	Bauliche und organisatorische Maßnahmen zur Berücksichtigung des besonderen Bedarfs von Menschen mit Mobilitätseinschränkungen: Zimmer mit rollstuhlgerechter Toilette	
BF08	Bauliche und organisatorische Maßnahmen zur Berücksichtigung des besonderen Bedarfs von Menschen mit Mobilitätseinschränkungen: Rollstuhlgerechter Zugang zu allen / den meisten Serviceeinrichtungen	
BF09	Bauliche und organisatorische Maßnahmen zur Berücksichtigung des besonderen Bedarfs von Menschen mit Mobilitätseinschränkungen: Rollstuhlgerecht bedienbarer Aufzug	
BF10	Bauliche und organisatorische Maßnahmen zur Berücksichtigung des besonderen Bedarfs von Menschen mit Mobilitätseinschränkungen: Rollstuhlgerechte Toiletten für Besucher und Besucherinnen	
BF20	Bauliche und organisatorische Maßnahmen zur Berücksichtigung des besonderen Bedarfs von Patienten und Patientinnen mit besonderem Übergewicht oder besonderer Körpergröße: Untersuchungsgeräte für Patienten und Patientinnen mit besonderem Übergewicht oder besonderer Körpergröße: z. B. Körperwaagen, Blutdruckmanschetten	
BF24	Bauliche und organisatorische Maßnahmen zur Berücksichtigung des besonderen Bedarfs von Patienten oder Patientinnen mit schweren Allergien: Diätetische Angebote	Menschen mit schweren Allergien erhalten die Möglichkeit ihren Speiseplan mit dem Chefkoch abzustimmen

A-8 **Forschung und Lehre des Krankenhauses**

A-8.1 **Forschung und akademische Lehre**

Nr.	Akademische Lehre und weitere ausgewählte wissenschaftliche Tätigkeiten	Kommentar / Erläuterung
FL01	Dozenturen / Lehrbeauftragungen an Hochschulen und Universitäten	Der Chefarzt Herr Dr. med. Götz Berberich und die Leitende Oberärztin Frau Dr. Isabelle Lang-Rollin sind Lehrbeauftragte an der LMU, München
FL03	Studierendenausbildung (Famulatur / Praktisches Jahr)	Für Ärzte: Famulatur und Praktisches Jahr Für Psychologen: Praktika und PPIA
FL04	Projektbezogene Zusammenarbeit mit Hochschulen und Universitäten	Wir kooperieren regelmäßig mit Universitäten und führen pro Jahr mehrere Studien durch
FL08	Herausgeberschaften wissenschaftlicher Journale / Lehrbücher	Zahlreiche Mitherausgeberschaften von Fachjournalen und Fachbüchern
FL09	Doktorandenbetreuung	Für Psychologen: Möglichkeit zur Durchführung und Betreuung von Bachelor- und Masterarbeiten

A-8.2 **Ausbildung in anderen Heilberufen**

Trifft nicht zu bzw. entfällt

A-9 **Anzahl der Betten im gesamten Krankenhaus**

Bettenzahl: 177

A-10 **Gesamtfallzahlen**

Gesamtzahl der im Berichtsjahr behandelten Fälle:

Vollstationäre Fälle: 1.195

Teilstationäre Fälle: 0

Ambulante Fälle:

- Fallzählweise: 88

A-11 Personal des Krankenhauses

A-11.1 Ärzte und Ärztinnen

Maßgebliche wöchentliche tarifliche Arbeitszeit: 38,5 Stunden

	Anzahl ¹
Ärztinnen/ Ärzte insgesamt (außer Belegärzte)	18
- davon mit direktem Beschäftigungsverhältnis	18
- davon ohne direktes Beschäftigungsverhältnis	0
- davon stationäre Versorgung	18
- davon ambulante Versorgungsformen	0
Fachärztinnen/ -ärzte	10
- davon mit direktem Beschäftigungsverhältnis	10
- davon ohne direktes Beschäftigungsverhältnis	0
- davon stationäre Versorgung	10
- davon ambulante Versorgungsformen	0
Belegärztinnen/ -ärzte (nach § 121 SGB V)	0
Ärztinnen/ Ärzte, die keiner Fachabteilung zugeordnet sind	0
Fachärztinnen/ -ärzte, die keiner Fachabteilung zugeordnet sind	0

¹ Bei den Belegärztinnen / -ärzten ist die Anzahl der Personen, sonst die Anzahl der Vollkräfte angegeben

A-11.2 Pflegepersonal

Maßgebliche wöchentliche tarifliche Arbeitszeit: 38,5 Stunden

Personal des Krankenhauses insgesamt

	Anzahl ¹	Ausbildungs- dauer
Gesundheits- und Krankenpfleger/ -innen	31	3 Jahre
- davon mit direktem Beschäftigungsverhältnis	31	
- davon ohne direktes Beschäftigungsverhältnis	0	
- davon stationäre Versorgung	31	
- davon ambulante Versorgungsformen	0	
Gesundheits- und Kinderkrankenpfleger/ -innen	0	3 Jahre

	Anzahl ¹	Ausbildungs- dauer
Altenpfleger/ -innen	0	3 Jahre
Pflegeassistenten/ -assistentinnen	0	2 Jahre
Krankenpflegehelfer/ -innen	1	1 Jahr
- davon mit direktem Beschäftigungsverhältnis	1	
- davon ohne direktes Beschäftigungsverhältnis	0	
- davon stationäre Versorgung	1	
- davon ambulante Versorgungsformen	0	
Pflegehelfer/ -innen	0	ab 200 Std. Basiskurs
Hebammen / Entbindungspfleger	0	3 Jahre
Beleghebammen / Belegentbindungspfleger	0	
Operationstechnische Assistenz	0	3 Jahre
Medizinische Fachangestellte	4	3 Jahre
- davon mit direktem Beschäftigungsverhältnis	4	
- davon ohne direktes Beschäftigungsverhältnis	0	
- davon stationäre Versorgung	4	
- davon ambulante Versorgungsformen	0	

¹ Bei Beleghebammen/ Belegentbindungspflegern ist die Anzahl der Personen, sonst die Anzahl der Vollkräfte angegeben

A-11.3 Angaben zu ausgewähltem therapeutischen Personal in Psychiatrie und Psychosomatik

Spezielles therapeutisches Personal	Anzahl ¹
Diplom-Psychologen und Diplom-Psychologinnen	4
- davon mit direktem Beschäftigungsverhältnis	4
- davon ohne direktes Beschäftigungsverhältnis	0
- davon stationäre Versorgung	4
- davon ambulante Versorgungsformen	0
Psychologische Psychotherapeuten u. Psychologische Psychotherapeutinnen	12
- davon mit direktem Beschäftigungsverhältnis	11,5
- davon ohne direktes Beschäftigungsverhältnis	0,5
- davon stationäre Versorgung	10,5
- davon ambulante Versorgungsformen	1,5
Psychotherapeuten und Psychotherapeutinnen in Ausbildung während der praktischen Tätigkeit (gemäß § 8 Absatz 3, Nr. 3 PsychThG)	4
- davon mit direktem Beschäftigungsverhältnis	4
- davon ohne direktes Beschäftigungsverhältnis	0
- davon stationäre Versorgung	4
- davon ambulante Versorgungsformen	0
Bewegungstherapeuten, Krankengymnasten, Physiotherapeuten	4
- davon mit direktem Beschäftigungsverhältnis	4
- davon ohne direktes Beschäftigungsverhältnis	0
- davon stationäre Versorgung	4
- davon ambulante Versorgungsformen	0
Sozialarbeiter, Sozialpädagogen	2
- davon mit direktem Beschäftigungsverhältnis	2
- davon ohne direktes Beschäftigungsverhältnis	0
- davon stationäre Versorgung	2
- davon ambulante Versorgungsformen	0

¹ Anzahl der Vollkräfte

A-11.4 Spezielles therapeutisches Personal

Nr.	Spezielles therapeutisches Personal	Anzahl ¹
SP04	Diätassistent und Diätassistentin	1
	- davon mit direktem Beschäftigungsverhältnis	1
	- davon ohne direktes Beschäftigungsverhältnis	0
	- davon stationäre Versorgung	1
	- davon ambulante Versorgungsformen	0
SP23	Diplom-Psychologe und Diplom-Psychologin	4
	- davon mit direktem Beschäftigungsverhältnis	4
	- davon ohne direktes Beschäftigungsverhältnis	0
	- davon stationäre Versorgung	4
	- davon ambulante Versorgungsformen	0
SP36	Entspannungspädagoge und Entspannungspädagogin / Entspannungstherapeut und Entspannungstherapeutin / Entspannungstrainer und Entspannungstrainerin (mit psychologischer, therapeutischer und pädagogischer Vorbildung) / Heilerhythmielehrer und Heilerhythmielehrerin / Feldenkraislehrer und Feldenkraislehrerin	0
SP05	Ergotherapeut und Ergotherapeutin	0
SP06	Erzieher und Erzieherin	0
SP31	Gymnastik- und Tanzpädagogin / Gymnastik- und Tanzpädagogin	0
SP08	Heilerziehungspfleger und Heilerziehungspflegerin	0
SP09	Heilpädagogin und Heilpädagogin	0
SP39	Heilpraktiker und Heilpraktikerin	0
SP30	Hörgeräteakustiker und Hörgeräteakustikerin	0
SP54	Kinder- und Jugendlichenpsychotherapeut und Kinder- und Jugendlichenpsychotherapeutin	0
SP57	Klinischer Neuropsychologe und Klinische Neuropsychologin	0
SP13	Kunsttherapeut und Kunsttherapeutin	3
	- davon mit direktem Beschäftigungsverhältnis	3
	- davon ohne direktes Beschäftigungsverhältnis	0
	- davon stationäre Versorgung	3
	- davon ambulante Versorgungsformen	0

Nr.	Spezielles therapeutisches Personal	Anzahl ¹
SP14	Logopäde und Logopädin / Klinischer Linguist und Klinische Linguistin / Sprechwissenschaftler und Sprechwissenschaftlerin / Phonetiker und Phonetikerin	0
SP15	Masseur / Medizinischer Bademeister und Masseurin / Medizinische Bademeisterin	1
	- davon mit direktem Beschäftigungsverhältnis	1
	- davon ohne direktes Beschäftigungsverhältnis	0
	- davon stationäre Versorgung	1
	- davon ambulante Versorgungsformen	0
SP43	Medizinisch-technischer Assistent für Funktionsdiagnostik und Medizinisch-technische Assistentin für Funktionsdiagnostik (MTAF)	0
SP55	Medizinisch-technischer Laboratoriumsassistent und Medizinisch-technische Laboratoriumsassistentin (MTLA)	0
SP56	Medizinisch-technischer Radiologieassistent und Medizinisch-technische Radiologieassistentin (MTRA)	0
SP16	Musiktherapeut und Musiktherapeutin	0
SP17	Oecotrophologe und Oecotrophologin / Ernährungswissenschaftler und Ernährungswissenschaftlerin	0
SP18	Orthopädiemechaniker und Bandagist und Orthopädiemechanikerin und Bandagistin / Orthopädieschuhmacher und Orthopädieschuhmacherin	0
SP19	Orthoptist und Orthoptistin / Augentoptiker und Augentoptikerin	0
SP20	Pädagoge und Pädagogin / Lehrer und Lehrerin	0
SP35	Personal mit Weiterbildung zum Diabetesberater / zur Diabetesberaterin	0
SP42	Personal mit Zusatzqualifikation in der Manualtherapie	1
	- davon mit direktem Beschäftigungsverhältnis	1
	- davon ohne direktes Beschäftigungsverhältnis	0
	- davon stationäre Versorgung	1
	- davon ambulante Versorgungsformen	0
SP27	Personal mit Zusatzqualifikation in der Stomatherapie	0
SP28	Personal mit Zusatzqualifikation im Wundmanagement	0
SP32	Personal mit Zusatzqualifikation nach Bobath oder Vojta	0

Nr. Spezielles therapeutisches Personal	Anzahl ¹
SP21 Physiotherapeut und Physiotherapeutin	4
- davon mit direktem Beschäftigungsverhältnis	4
- davon ohne direktes Beschäftigungsverhältnis	0
- davon stationäre Versorgung	4
- davon ambulante Versorgungsformen	0
SP22 Podologe und Podologin (Fußpfleger und Fußpflegerin)	0
SP24 Psychologischer Psychotherapeut und Psychologische Psychotherapeutin	12
- davon mit direktem Beschäftigungsverhältnis	11,5
- davon ohne direktes Beschäftigungsverhältnis	0,5
- davon stationäre Versorgung	10,5
- davon ambulante Versorgungsformen	1,5
SP58 Psychotherapeuten und Psychotherapeutinnen in Ausbildung während der praktischen Tätigkeit (gemäß § 8 Abs. 3, Nr. 3 PsychThG)	4
- davon mit direktem Beschäftigungsverhältnis	4
- davon ohne direktes Beschäftigungsverhältnis	0
- davon stationäre Versorgung	4
- davon ambulante Versorgungsformen	0
SP25 Sozialarbeiter und Sozialarbeiterin	0
SP26 Sozialpädagoge und Sozialpädagogin	2
- davon mit direktem Beschäftigungsverhältnis	2
- davon ohne direktes Beschäftigungsverhältnis	0
- davon stationäre Versorgung	2
- davon ambulante Versorgungsformen	0
SP40 Sozialpädagogischer Assistent und Sozialpädagogische Assistentin / Kinderpfleger und Kinderpflegerin	0

¹ Anzahl der Vollkräfte

A-12 Umgang mit Risiken in der Patientenversorgung

A-12.1 Qualitätsmanagement

A-12.1.1 Verantwortliche Person

Name: Dr. phil. Dipl.-Psych. Jürgen Konermann
 Funktion / Arbeitsschwerpunkt: QMB / Leiter der Basisdokumentation
 Telefon: 08193 / 72 - 661
 Telefax: 08193 / 7225 - 661
 E-Mail: j.konermann@klinik-windach.de

A-12.1.2 Lenkungsgremium

Beteiligte Abteilungen / Funktionsbereiche: Therapeutisches Personal und Verwaltungspersonal im Rahmen der Vor- und Nachbereitung der internen Audits
 Tagungsfrequenz: halbjährlich

A-12.2 Klinisches Risikomanagement

A-12.2.1 Verantwortliche Person

Name: Dr. phil. Dipl.-Psych. Jürgen Konermann
 Funktion / Arbeitsschwerpunkt: QMB / Leiter der Basisdokumentation
 Telefon: 08193 / 72 - 661
 Telefax: 08193 / 7225 - 661
 E-Mail: j.konermann@klinik-windach.de

A-12.2.2 Lenkungsgremium

Beteiligte Abteilungen / Funktionsbereiche: Chefarzt / Stationsleiter / PDL / QMB
 Tagungsfrequenz: halbjährlich

A-12.2.3 Instrumente und Maßnahmen

Nr.	Instrument bzw. Maßnahme	Zusatzangaben
RM03	Mitarbeiterbefragungen	
RM04	Klinisches Notfallmanagement	Name: VA Notfallversorgung V03 10 05 11 Letzte Aktualisierung: 10.05.2011
RM10	Strukturierte Durchführung von interdisziplinären Fallbesprechungen/-konferenzen	Qualitätszirkel
RM11	Standards zur sicheren Medikamentenvergabe	Name: AW Festmedikation stellen V03 17 10 12 Letzte Aktualisierung: 17.10.2012
RM12	Verwendung standardisierter Aufklärungsbögen	

A-12.2.3.1 Einsatz eines einrichtungsinternen Fehlermeldesystems

Nr.	Instrument bzw. Maßnahme	Zusatzangaben
IF01	Dokumentation und Verfahrensanweisungen zum Umgang mit dem Fehlermeldesystem liegen vor	Letzte Aktualisierung: 29.04.2015
IF02	Interne Auswertungen der eingegangenen Meldungen	Frequenz: bei Bedarf
IF03	Schulungen der Mitarbeiter zum Umgang mit dem Fehlermeldesystem und zur Umsetzung von Erkenntnissen aus dem Fehlermeldesystem	Frequenz: bei Bedarf

Gibt es ein Gremium, das die gemeldeten Ereignisse regelmäßig bewertet?

Ja, Tagungsfrequenz: bei Bedarf

Umgesetzte Veränderungsmaßnahmen bzw. sonstige konkrete Maßnahmen zur Verbesserung der Patientensicherheit:

Vorkehrungen gegen Medikamentenverwechslungen / Sicherheitsbegehung / Hygienebegehungen / Maßnahmen zur Suizidprophylaxe

A-12.2.3.2 Teilnahme an einrichtungsübergreifenden Fehlermeldesystemen

Es wird kein einrichtungsübergreifendes Fehlermeldesystem eingesetzt

A-12.3 Hygienebezogene und infektionsmedizinische Aspekte

A-12.3.1 Hygienepersonal

	Anzahl ¹	Kommentar / Erläuterung
Krankenhaustygieniker und Krankenhaustygienikerinnen	0	Dazu wurde ein Vertrag mit einer extern Hygienemanagementfirma geschlossen (CeBe Hygienemanagement GmbH, Peißenberg)
Hygienebeauftragte Ärzte und hygienebeauftragte Ärztinnen	1	
Hygienefachkräfte (HFK)	1	
Hygienebeauftragte in der Pflege	1	

¹ Anzahl der Personen

Hygienekommission: ja

Vorsitzende / Vorsitzender

Name: Dr. med. Michael Beckenbauer
 Funktion / Arbeitsschwerpunkt: Oberarzt
 Telefon: 08193 / 72 - 654
 Telefax: 08193 / 7225 - 654
 E-Mail: m.beckenbauer@klinik-windach.de

Tagungsfrequenz der Hygienekommission

Tagungsfrequenz: jährlich

A-12.3.2 Weitere Informationen zur Hygiene

A-12.3.2.1 Vermeidung gefäßkatheterassoziierter Infektionen

Standortspezifischer Standard zur Hygiene bei ZVK-Anlage liegt vor: trifft nicht zu

Standortspezifischer Standard für die Überprüfung der Liegedauer von zentralen Venenverweilkathetern liegt vor: trifft nicht zu

A-12.3.2.2 Durchführung von Antibiotikaprophylaxe u. Antibiotikatherapie

Standortspezifische Leitlinie zur Antibiotikatherapie liegt vor: nein

Standortspezifischer Standard zur perioperativen Antibiotikaprophylaxe liegt vor: trifft nicht zu

A-12.3.2.3 Umgang mit Wunden

Standortspezifischer Standard zur Wundversorgung und Verbandwechsel liegt vor: trifft nicht zu

A-12.3.2.4 Händedesinfektion

Der Händedesinfektionsmittelverbrauch wurde für das Berichtsjahr erhoben: nein

A-12.3.2.5 Umgang mit Patienten mit multiresistenten Erregern (MRE)

Der Standard thematisiert insbesondere

Die standardisierte Information der Patienten und Patientinnen mit einer bekannten Besiedlung oder Infektion durch Methicillin-resistente Staphylokokkus aureus (MRSA) erfolgt z.B. durch die Flyer der MRSA-Netzwerke¹ nein

Ein standortspezifisches Informationsmanagement bzgl. MRSA-besiedelter Patienten und Patientinnen liegt vor (standortspezifisches Informationsmanagement meint, dass strukturierte Vorgaben existieren, wie Informationen zu Besiedelung oder Infektionen mit resistenten Erregern am Standort anderen Mitarbeitern und Mitarbeiterinnen des Standorts zur Vermeidung der Erregerverbreitung kenntlich gemacht werden) ja

Es erfolgt ein risikoadaptiertes Aufnahmescreening auf der Grundlage der aktuellen RKI-Empfehlungen nein

Es erfolgen regelmäßige und strukturierte Schulungen der Mitarbeiter und Mitarbeiterinnen zum Umgang mit von MRSA / MRE / Noro-Viren besiedelten Patienten und Patientinnen ja

¹ www.rki.de/DE/Content/Infekt/Krankenhaushygiene/Netzwerke/Netzwerke_node.htm

A-12.3.2.6 Hygienebezogenes Risikomanagement

Nr.	Instrument bzw. Maßnahme	Kommentar / Erläuterung
HM09	Schulungen der Mitarbeiter zu hygienebezogenen Themen	Mehrmals im Jahr Schulungstermine durch eine externe Beratungsfirma

A-12.4 Patientenorientiertes Lob-/Beschwerdemanagement

Nr.	Lob- und Beschwerdemanagement	Kommentar / Erläuterung
BM01	Im Krankenhaus ist ein strukturier-tes Lob- und Beschwerde-management eingeführt	
BM02	Im Krankenhaus existiert ein schrift-liches, verbindliches Konzept zum Beschwerdemanagement (Beschwer-destimulierung, Beschwerdeannah-me, Beschwerdebearbeitung, Be-schwerdeauswertung)	
BM03	Das Beschwerdemanagement regelt den Umgang mit mündlichen Be-schwerden	
BM04	Das Beschwerdemanagement regelt den Umgang mit schriftlichen Be-schwerden	
BM06	Eine Ansprechperson für das Be-schwerdemanagement mit de-finiierten Verantwortlichkeiten und Aufgaben ist benannt	Dipl. Betriebswirtin Gabriele Timpe Verwaltungsleitung Telefon: 08193 / 72 - 907 Telefax: 08193 / 7225 - 907 E-Mail: g.timpe@klinik-windach.de Hans Bechtold Pflegedienstleitung Telefon: 08193 / 72 - 890 Telefax: 08193 / 7225 - 890 E-Mail: h.bechtold@klinik-windach.de Die Beschwerdeverantwortlichen haben tägliche Sprechzeiten. Zuständig für Beschwerden bezüglich des Hauses und der verwaltungstechnischen Abläufe ist die Verwaltungsleiterin. Für Beschwer-den bezüglich der CoTherapie/Pflege ist der Pflegedienstleiter zuständig. Bei Beschwerden hinsichtlich der Therapie besprechen die Patienten diese zu-nächst mit ihrem Bezugstherapeuten, ggf. wird der/die Stationsleiter/innen oder auch den Chefarzt eingeschaltet
BM08	Anonyme Eingabemöglichkeiten von Beschwerden	
BM09	Patientenbefragungen	Am Ende der Behandlung hat jeder Pa-tient die Möglichkeit die Therapiemaß-nahmen und die Serviceleistungen dif-ferenziert zu bewerten und einen Frei-textkommentar (Lob und Kritik) zu ver-fassen. Diese Bewertungen und Kom-mentare erfolgen anonym. Eine syste-matische Erfassung und Auswertung erfolgt monatlich

A-13 Besondere apparative Ausstattung

Trifft nicht zu bzw. entfällt

B Struktur- und Leistungsdaten der Organisationseinheiten

B-1 Psychosomatische Klinik Windach

B-1.1 Name der Organisationseinheit

Name: Psychosomatische Klinik Windach
 Schlüssel: Psychosomatik/Psychotherapie (3100)
 Art: Hauptabteilung
 Poliklinik oder Ambulanz vorhanden
 Telefon: 08193 / 72 - 0
 Telefax: 08193 / 7225 - 923
 E-Mail: mail@klinik-windach.de

Zugänge

Straße: Schützenstraße 100
 PLZ / Ort: 86949 Windach

Chefärzte

Name: Dr. med. Götz Berberich
 Funktion / Arbeitsschwerpunkt: Chefarzt
 Telefon: 08193 / 72 - 810
 Telefax: 08193 / 7225 - 810
 E-Mail: g.berberich@klinik-windach.de

Name: Dr. med. Isabell Lang-Rollin
 Funktion / Arbeitsschwerpunkt: Leitende Oberärztin
 Telefon: 08193 / 72 - 830
 Telefax: 08193 / 7225 - 830
 E-Mail: i.lang-rollin@klinik-windach.de

B-1.2 Zielvereinbarungen mit leitenden Ärzten und Ärztinnen der Organisationseinheit

Das Krankenhaus hält sich bei der Vereinbarung von Verträgen mit leitenden Ärzten und Ärztinnen dieser Organisationseinheit/Fachabteilung an die Empfehlung der DKG nach § 136a SGB V:

Keine Vereinbarung geschlossen

B-1.3 Medizinische Leistungsangebote der Organisationseinheit

Nr.	Medizinische Leistungsangebote im Bereich Innere Medizin	Kommentar / Erläuterung
VI07	Diagnostik und Therapie der Hypertonie (Hochdruckkrankheit)	
VI10	Diagnostik und Therapie von endokrinen Ernährungs- und Stoffwechselkrankheiten	
VI25	Diagnostik und Therapie von psychischen und Verhaltensstörungen	Die Psychosomatische Klinik Windach behandelt nach § 39 SGB V und umfasst die Versorgung aller psychischen Störungen im Erwachsenenalter, die mit Verhaltenstherapie und/oder Medikation behandelt werden können

Nr.	Medizinische Leistungsangebote im Bereich Innere Medizin	Kommentar / Erläuterung
-----	---	-------------------------

VI39 Physikalische Therapie

VI40 Schmerztherapie

Nr.	Medizinische Leistungsangebote im Bereich Psychiatrie, Psychosomatik	Kommentar / Erläuterung
-----	---	-------------------------

VP01 Diagnostik und Therapie von psychischen und Verhaltensstörungen durch psychotrope Substanzen

Nur Diagnostik, eine Behandlung manifester Abhängigkeiten ist in unserem Hause nicht möglich

VP02 Diagnostik und Therapie von Schizophrenie, schizotypen und wahnhaften Störungen

Keine Akutbehandlung:
In ausgewählten Fällen können Patienten mit Schizophrenie verhaltenstherapeutisch behandelt werden. Darüber hinaus Patienten mit schizoaffektiver Psychose in der depressiven Phase bzw. unter dem Gesichtspunkt der Krankheitsverarbeitung und Stressbewältigung im freien Intervall

VP03 Diagnostik und Therapie von affektiven Störungen

VP04 Diagnostik und Therapie von neurotischen, Belastungs- und somatoformen Störungen

VP05 Diagnostik und Therapie von Verhaltensauffälligkeiten mit körperlichen Störungen und Faktoren

VP06 Diagnostik und Therapie von Persönlichkeits- und Verhaltensstörungen

VP13 Psychosomatische Komplexbehandlung

Nr.	Medizinische Leistungsangebote im Bereich Radiologie
-----	--

VR02 Ultraschalluntersuchungen: Native Sonographie

VR04 Ultraschalluntersuchungen: Duplexsonographie

B-1.4 Fachabteilungsspezifische Aspekte der Barrierefreiheit der Organisationseinheit

Nr.	Aspekt der Barrierefreiheit	Kommentar / Erläuterung
BF27	Organisatorische Rahmenbedingungen zur Barrierefreiheit: Beauftragter und Beauftragte für Patienten und Patientinnen mit Behinderungen und für „Barrierefreiheit“	Pflegedienstleitung: Hans Bechtold Tel: 08193-72890 e-mail: h.bechtold@klinik-windach.de

B-1.5 Fallzahlen der Organisationseinheit

Vollstationäre Fallzahl: 1.195
 Teilstationäre Fallzahl: 0
 Anzahl Betten: 177

B-1.6 Hauptdiagnosen nach ICD

Trifft nicht zu bzw. entfällt

B-1.7 Durchgeführte Prozeduren nach OPS

Trifft nicht zu bzw. entfällt

B-1.8 Ambulante Behandlungsmöglichkeiten

Privatambulanz der Psychosomatischen Klinik Windach

Art der Ambulanz: Privatambulanz

Angeborene Leistung

Diagnostik und Therapie von affektiven Störungen

Diagnostik und Therapie von neurotischen, Belastungs- und somatoformen Störungen

Diagnostik und Therapie von Verhaltensauffälligkeiten mit körperlichen Störungen und Faktoren

Diagnostik und Therapie von Persönlichkeits- und Verhaltensstörungen

B-1.9 Ambulante Operationen nach § 115b SGB V (a. F.)

Trifft nicht zu bzw. entfällt

B-1.10 Zulassung zum Durchgangs-Arztverfahren der Berufsgenossenschaft

- Arzt oder Ärztin mit ambulanter D-Arzt-Zulassung vorhanden
- stationäre BG-Zulassung
- nicht vorhanden

B-1.11 Personelle Ausstattung

B-1.11.1 Ärzte und Ärztinnen

Maßgebliche wöchentliche tarifliche Arbeitszeit: 38,5 Stunden

	Anzahl ¹
Ärztinnen/ Ärzte insgesamt (außer Belegärzte)	18
- davon mit direktem Beschäftigungsverhältnis	18
- davon ohne direktes Beschäftigungsverhältnis	0
- davon stationäre Versorgung	18
- davon ambulante Versorgungsformen	0
Davon Fachärztinnen/ -ärzte	10
- davon mit direktem Beschäftigungsverhältnis	10
- davon ohne direktes Beschäftigungsverhältnis	0
- davon stationäre Versorgung	10
- davon ambulante Versorgungsformen	0

¹ Anzahl der Vollkräfte

Ärztliche Fachexpertise der Abteilung - Facharztbezeichnungen

Facharztbezeichnung	Kommentar / Erläuterung
Allgemeinmedizin	
Innere Medizin	
Öffentliches Gesundheitswesen	
Physikalische und Rehabilitative Medizin	Vertrag mit freiberuflicher Fachärztin
Psychiatrie und Psychotherapie	Verhaltenstherapie
Psychosomatische Medizin und Psychotherapie	Verhaltenstherapie

Ärztliche Fachexpertise der Abteilung - Zusatz-Weiterbildungen

Zusatz-Weiterbildung
Ärztliches Qualitätsmanagement
Psychoanalyse
Psychotherapie – fachgebunden –

B-1.11.2 Pflegepersonal

Maßgebliche wöchentliche tarifliche Arbeitszeit: 38,5 Stunden

	Anzahl ¹	Ausbildungs- dauer
Gesundheits- und Krankenpfleger/ -innen	31	3 Jahre
- davon mit direktem Beschäftigungsverhältnis	31	3 Jahre
- davon ohne direktes Beschäftigungsverhältnis	0	3 Jahre
- davon stationäre Versorgung	31	3 Jahre
- davon ambulante Versorgungsformen	0	3 Jahre
Gesundheits- und Kinderkrankenpfleger/ -innen	0	3 Jahre
Altenpfleger/ -innen	0	3 Jahre
Pflegeassistenten/ -assistentinnen	0	2 Jahre
Krankenpflegehelfer/ -innen	1	1 Jahr
- davon mit direktem Beschäftigungsverhältnis	1	1 Jahr
- davon ohne direktes Beschäftigungsverhältnis	0	1 Jahr
- davon stationäre Versorgung	1	1 Jahr
- davon ambulante Versorgungsformen	0	1 Jahr
Pflegehelfer/ -innen	0	ab 200 Std. Basiskurs
Hebammen / Entbindungspfleger	0	3 Jahre
Beleghebammen / Belegentbindungspfleger	0	

	Anzahl ¹	Ausbildungs- dauer
Operationstechnische Assistenz	0	3 Jahre
Medizinische Fachangestellte	4	3 Jahre
- davon mit direktem Beschäftigungsverhältnis	4	3 Jahre
- davon ohne direktes Beschäftigungsverhältnis	0	3 Jahre
- davon stationäre Versorgung	4	3 Jahre
- davon ambulante Versorgungsformen	0	3 Jahre

¹ Bei Beleghebammen/ Belegentbindungspflegern ist die Anzahl der Personen, sonst die Anzahl der Vollkräfte angegeben

Pflegerische Fachexpertisen - anerkannte Fachweiterbildungen

Nr.	Anerkannte Fachweiterbildungen / zusätzliche akademische Abschlüsse	Kommentar / Erläuterung
PQ05	Leitung von Stationen oder Funktionseinheiten	
PQ10	Psychiatrische Pflege	8,55 Stellen

Pflegerische Fachexpertisen - Zusatzqualifikationen

Nr.	Zusatzqualifikationen
ZP13	Qualitätsmanagement

B-1.11.3 Spezielles therapeutisches Personal in Fachabteilungen für Psychiatrie und Psychosomatik

Spezielles therapeutisches Personal	Anzahl ¹
Diplom-Psychologen und Diplom-Psychologinnen	4
- davon mit direktem Beschäftigungsverhältnis	4
- davon ohne direktes Beschäftigungsverhältnis	0
- davon stationäre Versorgung	4
- davon ambulante Versorgungsformen	0
Psychologische Psychotherapeuten und Psychologische Psychotherapeutinnen	12
- davon mit direktem Beschäftigungsverhältnis	11,5
- davon ohne direktes Beschäftigungsverhältnis	0,5
- davon stationäre Versorgung	10,5
- davon ambulante Versorgungsformen	1,5

Spezielles therapeutisches Personal	Anzahl ¹
Psychotherapeuten und Psychotherapeutinnen in Ausbildung während der praktischen Tätigkeit (gemäß § 8 Absatz 3, Nr. 3 PsychThG)	4
- davon mit direktem Beschäftigungsverhältnis	4
- davon ohne direktes Beschäftigungsverhältnis	0
- davon stationäre Versorgung	4
- davon ambulante Versorgungsformen	0
Bewegungstherapeuten, Krankengymnasten, Physiotherapeuten	4
- davon mit direktem Beschäftigungsverhältnis	4
- davon ohne direktes Beschäftigungsverhältnis	0
- davon stationäre Versorgung	4
- davon ambulante Versorgungsformen	0
Sozialarbeiter, Sozialpädagogen	2
- davon mit direktem Beschäftigungsverhältnis	2
- davon ohne direktes Beschäftigungsverhältnis	0
- davon stationäre Versorgung	2
- davon ambulante Versorgungsformen	0

¹ Anzahl der Vollkräfte

C Qualitätssicherung

C-1 Teilnahme an der externen vergleichenden Qualitätssicherung nach § 137 Abs. 1 Satz 1 Nr. 1 SGB V

Die Informationen für den Berichtsabschnitt "C-1" für dieses Berichtsjahr liegen noch nicht vor.

C-2 Externe Qualitätssicherung nach Landesrecht gemäß § 112 SGB V (a. F.)

Über § 137 SGB V (a. F.) hinaus ist auf Landesebene keine verpflichtende Qualitätssicherung vereinbart.

C-3 Qualitätssicherung bei Teilnahme an Disease-Management-Programmen (DMP) nach § 137f SGB V (a. F.)

Das Krankenhaus nimmt nicht an Disease-Management-Programmen teil.

C-4 Teilnahme an sonstigen Verfahren der externen vergleichenden Qualitätssicherung

Der Gesetzgeber hat in den entsprechenden Paragraphen des Sozialgesetzbuches (§ 137 SGB V) hinsichtlich einer externen Qualitätssicherung nur einen verbindlichen Datensatz für somatische Kliniken definiert. Für diese besteht eine Verpflichtung zu einem entsprechenden Vergleich und zur Veröffentlichung der Daten. Für den Bereich Psychiatrie und Psychosomatik besteht keine Möglichkeit der Teilnahme.

Dennoch ist für unsere Klinik bereits seit 1995 ein Vergleich mit anderen psychosomatischen Kliniken bezüglich zahlreicher Parameter der Prozess- und Ergebnisqualität eine Selbstverständlichkeit. Da es sich um eine rein freiwillige Maßnahme handelt, ist in Übereinkunft mit den anderen beteiligten Kliniken beschlossen worden, dass die Vergleichsergebnisse nur für den internen Gebrauch der Kliniken bestimmt sind, sodass im Folgenden nur das Prozedere beschrieben werden kann. Zu einigen Ergebnissen unserer internen Qualitätssicherung siehe Gliederungspunkte D-4 bis D-6.

Für die externe Qualitätssicherung wurde im Verbund mit anderen psychosomatischen Kliniken ein eigenes umfangreiches Basisdokumentationssystem entwickelt (Psy-BaDo-PTM, von Heymann et al. 2003, Tritt et al. 2003). Im Berichtszeitraum nahmen 16 psychosomatische Kliniken an dieser externen Qualitätssicherungsmaßnahme teil.

Inhaltlich decken die erfassten Psy-BaDo-PTM-Daten vor allem die Bereiche der Prozess- und Ergebnisqualität ab. Im Folgenden findet sich eine Übersicht über die erfassten Parameter:

Soziodemographische Daten

z.B. Familienstand, Partnersituation, Kinder, Schulabschluss, Berufsabschluss, aktuelle Berufssituation etc.

Störungsbezogene Variablen

Diagnosen, Krankheitsdauer, Beeinträchtigungsschwere, Arbeitsunfähigkeitszeiten, Vorbehandlungen, Suizidversuche, Motivation, Symptomausprägung

Prozessbezogene Variablen

z.B. Behandlungsdauer, therapeutische Maßnahmen, Art der Beendigung, Medikamentenverordnungen, Weiterbehandlungsempfehlungen

Ergebnisbezogene Variablen

Vorher/Nachher-Vergleich der Symptomausprägung und der Beeinträchtigungsschwere, Veränderungseinschätzungen durch Patienten und Therapeuten, Arbeitsfähigkeit bei Entlassung

Die Daten werden durch eine zentrale Stelle (Basisdokumentation) erfasst, wobei die Patienten eine Aufnahme- bzw. Entlassuntersuchung absolvieren. Die Angaben des therapeutischen Personals werden in besonderen Dokumentationsformularen per EDV erfasst. Selbstverständlich werden sämtliche Datenschutzbestimmungen eingehalten. Die Daten werden durch den Leiter der Basisdokumentation aggregiert und innerhalb eines definierten und anonymisierten Variablensets dem Institut für Qualitätsentwicklung in der Psychotherapie und Psychosomatik übermittelt (IQP, Werdenfelsstr. 81, 81377 München, www.iqp-online.de). Die Klinik erhält im Rahmen einer umfangreichen Auswertung Rückmeldung über ihre eigenen Ergebnisse im Vergleich zum Mittelwert der anderen am Verfahren beteiligten Kliniken. Zudem existiert für zahlreiche Variablen ein Ranking, anhand dessen der Platz innerhalb einer Reihenfolge der Kliniken bezüglich einer Erhebungsvariable (z.B. Ergebnisvariable) ersehen werden kann.

C-5 Umsetzung der Mindestmengenregelungen nach § 137 Abs. 3 Satz 1 Nr. 2 SGB V

Das Krankenhaus hat in den Bereichen, für die Mindestmengen festgelegt sind, keine Leistungen erbracht.

C-6 Umsetzung von Beschlüssen zur Qualitätssicherung nach § 137 Abs. 1 Satz 1 Nr. 2 SGB V (a. F.)

Trifft nicht zu bzw. entfällt.

C-7 Umsetzung der Regelungen zur Fortbildung im Krankenhaus nach § 137 Abs. 3 Satz 1 Nr. 1 SGB V (a. F.)

	Anzahl ²
1. Fachärzte und Fachärztinnen, psychologische Psychotherapeuten und Psychotherapeutinnen sowie Kinder- und Jugendlichenpsychotherapeuten und -psychotherapeutinnen, die der Fortbildungspflicht ¹ unterliegen (fortbildungsverpflichtete Personen)	22
2. Anzahl derjenigen Personen aus Nr. 1, die der Pflicht zum Fortbildungsnachweis unterliegen, da ihre Facharztanerkennung bzw. Approbation mehr als 5 Jahre zurückliegt	14
3. Anzahl derjenigen Personen aus Nr. 2, die den Fortbildungsnachweis erbracht haben	14

¹ Nach den „Regelungen des Gemeinsamen Bundesausschusses zur Fortbildung der Fachärztinnen und Fachärzte, der Psychologischen Psychotherapeutinnen und Psychotherapeuten sowie der Kinder- und Jugendlichenpsychotherapeutinnen und -psychotherapeuten im Krankenhaus“ (siehe www.g-ba.de)

² Anzahl der Personen